2009

Memoria de actividades

Amica

25 años descubriendo capacidades

Memoria de actividades 2009

Amica es una iniciativa social creada en 1984, cuya **misión** es la atención a la limitación de la persona, cuando dificulta su actividad y participación social, en cualquier etapa de la vida.

Su **objetivo** es promover el desarrollo integral, la autonomía e independencia, la igualdad de oportunidades y derechos, para evitar cualquier situación de discriminación o exclusión social. Aportando los apoyos, que respondan a las necesidades y demandas individuales.

Declarada de utilidad pública el 26 de marzo de 1993, se mantiene con fondos públicos a través de subvenciones y conciertos, y donaciones de entidades privadas, además de las aportaciones de las personas asociadas. Está formada por familiares, personas con discapacidad y profesionales.

Un gran año descubriendo capacidades

AMICA ha cumplido 25 años en un momento caracterizado por una crisis muy importante, pero cuyos valores le han permitido seguir avanzando en prestar apoyos a las personas, 948 personas en el año, y no sólo mantener, sino aumentar los puestos de trabajo.

Se ha avanzado hacia una estabilidad económica de la institución y de consolidación de nuestras actividades empresariales a través de los Centros Especiales de Empleo.

“25 años descubriendo capacidades”...

ha sido el lema de un aniversario caracterizado por el espíritu asociativo con una intensa participación conjunta de personas usuarias, familias y profesionales, la creatividad, la motivación y la ilusión. Ha permitido el acercamiento a la sociedad, la difusión interna y externa del proyecto de AMICA y de las capacidades y valores de las personas. Y ha constatado el gran apoyo de entidades públicas y privadas. ■

AMICA

Planificación Estratégica

En 2009 ha finalizado el II Plan Estratégico de AMICA 2007/09, de sus 5 líneas destacamos algunas de las acciones desarrolladas en este año:

Línea 1
Favorecer el ejercicio de los derechos de las personas

Conferencia sobre la Convención de la ONU de los Derechos de las Personas con Discapaciad

- **Consolidación de una cultura** sobre estudio de derechos a través de acciones formativas.
- Realización de un **Seminario sobre "Autonomía Personal"** con miembros del foro Otra Mirada, COGAMI, ADEMNA y COCEMFE-Cantabria para poner en común buenas prácticas de autonomía personal.
- A través de nuestra participación en COCEMFE-Cantabria y CERMI, **colaboración en acciones de defensa de derechos** y de sensibilización de técnicos, políticos y sociedad en general ante la necesidad de un entorno accesible.

Línea 2
Impulsar el desarrollo de apoyos a las personas que permitan su participacion en la sociedad

- Participación de las personas con discapacidad en el **Consejo de la Juventud y en el Grupo de Juventud del Consejo de Acción Social del Ayuntamiento de Torrelavega**.
- **Flexibilización de los modelos de atención a las personas**, aumentando el apoyo y acompañamiento para fomentar la participación de las personas en los servicios comunitarios.
- Fortalecimiento de la **participación de todas las personas en los centros y en los procesos de prestación de servicios**.

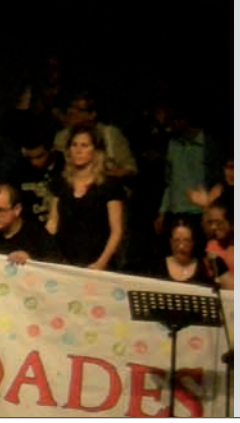

Acto Institucional de celebración del 25 Aniversario de Amica en el Teatro Concha Espina

- **Desarrollo de 2 programas nuevos de apoyos a las personas**:

Vivienda compartida en Torrelavega

› **Programa de vida independiente:** con 10 apoyos individuales en la vivienda personal. Apoyo a 3 personas en la vivienda compartida de Santander y puesta en marcha de la 2ª vivienda compartida en Torrelavega, con la incorporación de 3 personas. Asesoramiento en materia de vivienda a 12 personas.

› **Programa de participación comunitaria de apoyos individualizados** para el ocio de las personas que viven en Casa Helios y Casa Matías y de rehabilitación laboral.

Línea 3

Poner en marcha un Plan de Comunicación Interna y Externa que refuerce la misión de Amica.

Presentación del libro "Aprendiendo a Vivir" en la Dirección General del IMSERSO en Madrid

- Elaboración y aprobación de un **Plan de Comunicación de la entidad para 2009/10**.

- **Transmisión de una imagen activa de las personas con discapacidad** a través de las presentaciones del libro "Déjame intentarlo" y del nuevo "Aprendiendo a vivir" de Tomás Castillo.

- Desarrollo de un amplio **Plan de actos para celebrar el 25 aniversario de AMICA**, destacando entre las actividades realizadas:

  › **Jornada deportiva en AMICA** con participación activa de más de 200 personas usuarias, familias y profesionales.

  › **Edición de una publicación cronológica** de los 25 años de la entidad.

Javier Castillo “Poti” y Sagrario Cagigas, Presidenta de Amica en el Acto Institucional

- **Acto institucional en el teatro Concha Espina**, como muestra de un sincero reconocimiento a la sociedad cántabra. Contó con la participación de más de 800 personas.

- **Exposición de fotografía y pintura del 25 aniversario**, gran elemento de difusión del pasado y presente de la entidad en Torrelavega, Camargo, Santander, Santoña, Puente San Miguel, Los Corrales de Buelna, Reinosa, Cabezón de la Sal, Astillero y hospital de Sierrallana.

- **Organización de jornadas de puertas abiertas en los centros:** Entorno, Marisma, Sotileza, Horizon, Santoña y La Vega.

- **Exposición** durante el mes de junio en el escaparate de la **Cámara de Comercio de Torrelavega**.

- **Celebración conjunta con COORCOPAR, AMAT, SERCA y Ser Torrelavega** de los 25 años de estas entidades con la plantación de un bosque solidario.

Carroza “Mundo Abierto”

- **Participación en la Gala Floral de las fiestas de Torrelavega con la Carroza “Mundo Abierto”**, que obtuvo el 7º premio, tras un intenso trabajo durante 8 meses por parte de más de 70 personas.

- **Organización en colaboración con la Filmoteca de Cantabria de un ciclo de cine** “Descubriendo capacidades” con la proyección de siete películas en varias localidades.

- **Edición de un DVD y publicación del libro “Descubriendo capacidades. Principios que unen voluntades”**.

- **Celebración de una cena de clausura solidaria** en la que participaron 460 personas.

Inauguración de la Exposición de Amica en el Centro Nacional de Fotografía de Torrelavega

Línea 4

Desarrollar un modelo organizativo que optimice la eficacia y la eficiencia de Amica

- Se han realizado **acciones de información y difusión sobre el funcionamiento de los órganos de gobierno** en las que se ha expuesto y organizado el procedimiento electoral.

- Se aprobó un **nuevo mapa de AMICA grupo** en el que se incorporan los procesos operativos de SOEMCA y SAEMA.

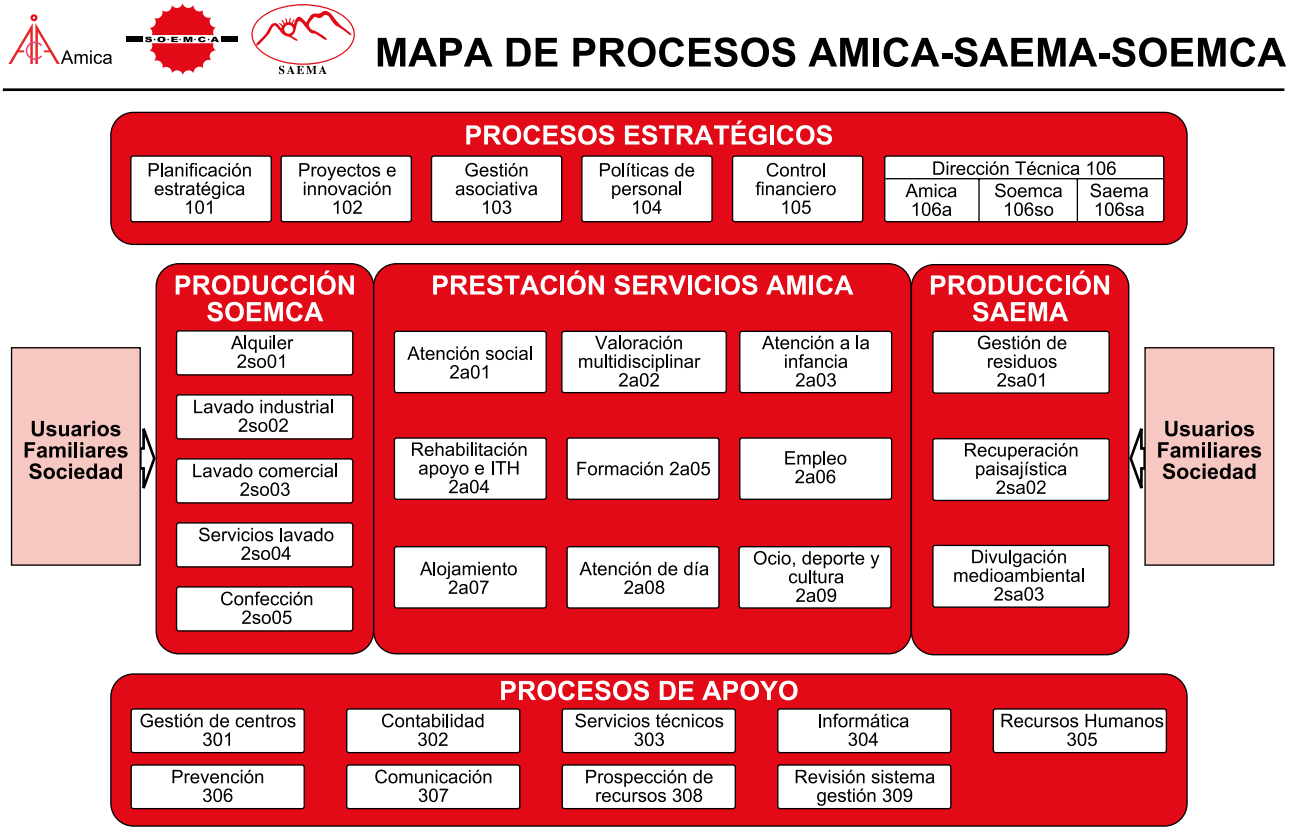

- **Profundización en el modelo de gestión** compartida entre personas usuarias, familiares y profesionales, incorporando importantes cambios en el proceso electoral:

  - **Nueva Junta Directiva formada** por 28 personas con la renovación en 8 miembros.
  - **6 comisiones de participación** de los centros formadas por 22 familias, (8 de nueva incorporación), 22 representantes de personas usuarias (14 nuevos) y 20 profesionales.
  - **Creación de un nuevo órgano, el Consejo Consultivo cuya función es la profundización en nuevas líneas de trabajo y evaluación**. Con él se da un paso más en avanzar en la participación de las personas usuarias. Formado por los 28 miembros de la Junta Directiva, los directores técnicos de AMICA, SOEMCA y SAEMA, los directores de los centros, y 10 representantes de personas usuarias.
  - **Ampliación del equipo de gestión** formado por 30 personas directores de centros y responsables de los procesos de Amica grupo.

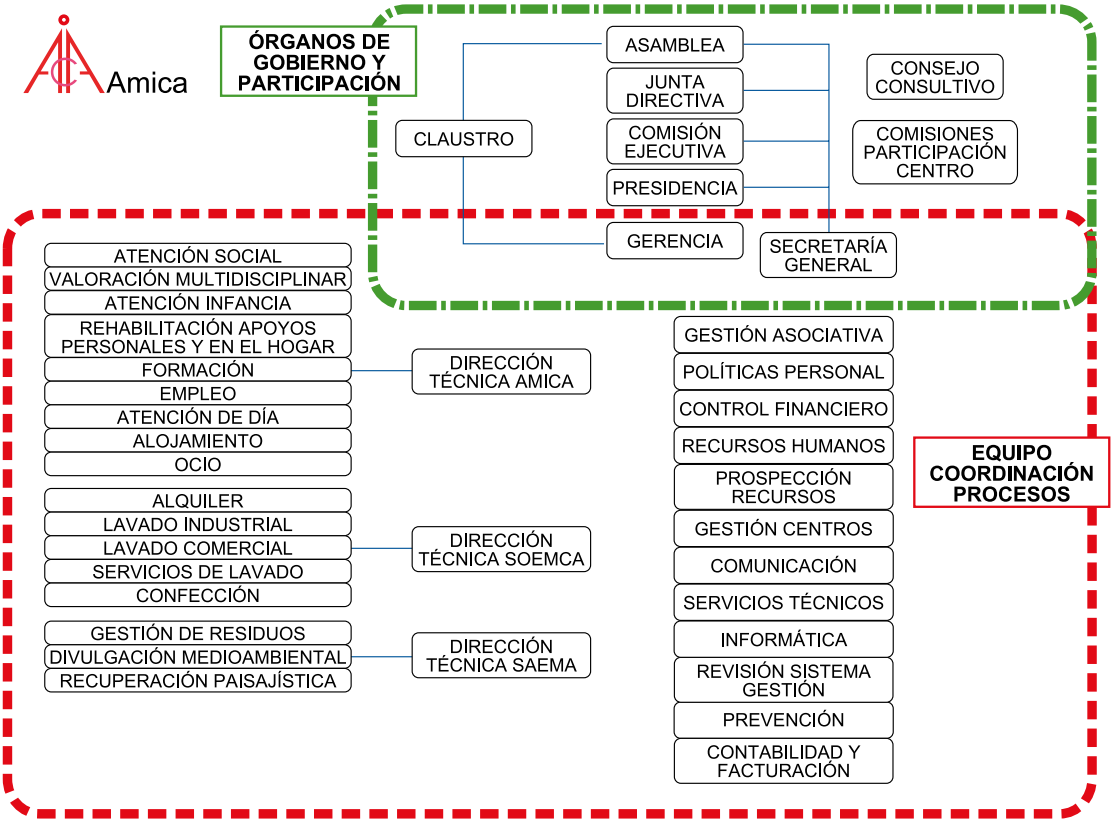

- Se inicia la elaboración del **III Plan Estratégico (2010-2012)**, con la participación de más de 170 personas usuarias, familias y profesionales.

Participación de más de 170 personas usuarias, familias y profesionales en la elaboración del III Plan Estratégico (2010-2012)

Línea 5

Profundizar en la investigacion e innovación para cambiar la visión de la discapacidad

Pleno en el Parlamento de Cantabria

- **Elaboración de una memoria con las acciones de cooperación promovidas por Amica** y con el objetivo de hacer visible la discapacidad en los países empobrecidos.
- **Inicio de proyectos de investigación** con las Universidades de Cantabria y Oviedo.
- **Participación en un grupo de expertos del IMSERSO** sobre calidad de vida de personas con necesidades complejas de apoyo, en su toma de decisiones para el desarrollo de su proyecto de vida.
- Participación de personas usuarias en el **III Pleno sobre discapacidad en Cantabria**, defendiendo sus derechos.

Proyectos y programas

- **COOPERACIÓN:** Destaca la elaboración de un calendario de trabajo con la Organización Iberoamericana de la Seguridad Social para dos años, y la participación en unas Jornadas en Nicaragua sobre la inserción laboral de las personas con discapacidad dirigidas a las administraciones públicas, entidades y empresarios.
- **RESPONSABILIDAD SOCIAL CORPORATIVA:** Profundización en alianzas con la Fundación Lealtad, Fundación Botín y Fundación Barclays. Adhesión de AMICA al Pacto Mundial.
- **RETADIS II:** Se han desarrollado 10 acciones en el marco de este Programa de acceso a la información a través de la nuevas tecnologías.
- **PROGRAMA INICIA:** Se ha elaborado y editado una memoria de los 10 años, presentando los resultados en una jornada técnica.
- **PROGRAMA INCORPORA:** Consolidación del programa en Cantabria, promovido por la Obra Social de la Caixa y coordinado por AMICA, que se desarrolla con otras tres entidades sociales, Cantabria Acoge, Talleres Juveniles Brumas y Cocemfe. Destacando la filmación de un microespacio de “Historias con Alma” de la Caixa, con una trabajadora de SOEMCA en el Centro de Formación y Empleo Horizon.

Gestión asociativa

- Recopilación de todas las alianzas de la entidad intensificando el seguimiento de las mismas. **Las alianzas a destacar de AMICA son:**

  - **Participación en redes y grupos de trabajo**, como Grupo de Atención Temprana, Foro otra mirada, Comité asesor del Observatorio de la Salud Pública y Comité de Sostenibilidad, de Acogida y de Participación Social del Hospital de Sierrallana.
  - **Participación activa en COCEMFE-Cantabria** y Coordinadora Cántabra de ONG Desarrollo.
  - Iniciada la colaboración para poner en marcha en **Cantabria la Red Europea de lucha contra la Pobreza y la Exclusión Social**, EAPN.
  - **Consolidación de las alianzas con COGAMI y ADEMNA e inicio con la Federación Española de Fibrosis Quística**.
  - **Mantenimiento de 14 convenios** con Universidades, Centros de Formación Profesional e Institutos de Educación Secundaria, realizando prácticas formativas 30 alumnos.

- **Incremento en la gestión de subvenciones** y en las cuantías de las mismas, tanto en inversiones como en gastos generales y desarrollo de programas.

Políticas de Personal

- **Superado el objetivo principal de mantenimiento del empleo.** Empieza el año con 485 personas contratadas y lo finaliza con 537, lo que supone un incremento del 10,7%. Crecimiento de personal, que se ha producido en las tres entidades: Amica ha pasado de 90 a 107, Soemca Empleo SL de 297 a 301 y la Sociedad de Apoyo al Empleo en Medio Ambiente SL de 92 a 129.
- **Mejora de la satisfacción del personal** medida a través del S20, estando el 77% de las personas satisfechas con puntuaciones entre algo, bastante y muy satisfechas. Respecto al año anterior la puntuación media es superior en 3 décimas.

Control Financiero

- **Cumplimiento con todos los compromisos y plazos de pago adquiridos**, incluido el pago de nóminas en plazo.
- **Reducida la deuda total a largo y corto plazo en casi un 20%,** y específicamente la deuda a corto plazo en un 54%.

Apoyando a las personas

Se sigue un modelo de apoyo a las personas, individualizado y flexible, que permite que muchas de ellas cumplan sus objetivos personales, que les permite avanzar en su independencia.

La participación global de familias en las 26 acciones realizadas en centros y servicios, 19 de formación y 7 de información sobre la planificación de actividades, ha sido del 45,07%.

Atención Social

- Se ha prestado **apoyo a 342 personas a través de 597 acciones**.
- Realización de un **registro exhaustivo de la información existente** en la base de datos y del manual de la base de datos.
- **Adaptación del equipo de profesionales ante los cambios surgidos** por la aplicación de la normativa de la Ley de Autonomía Personal.

Valoración Multidisciplinar

- **Incremento de demanda**, 219 personas inician el proceso, aumentando un 44% respecto del año anterior y manteniendo los tiempos de atención.
- **Revisión del itinerario de valoración** diseñado para las personas que demandan apoyo en la búsqueda de empleo.

Atención a la infancia

- **22 niños y niñas y sus familias han sido apoyados.**
- Se han desarrollado las acciones del **programa de atención a la familia e infancia en su entorno.**

Rehabilitación, apoyo personal y en el hogar

- **205 personas han recibido apoyo de fisioterapia, logopedia y/o apoyo personal**, aumentándose las actividades de participación comunitaria.
- **26 personas reciben apoyo en su hogar** con un aumento de las horas prestadas, que han sido de 6.948 h.

Atención de día

- **70 personas han recibido apoyos en los 4 centros:** La Barca en Viveda, La Vega en Torrelavega, Sotileza en Santander, y el centro de Santoña.
- Se ha realizado un **importante esfuerzo en realizar actividades en pequeños grupos con personas de distintos centros**, en función de las necesidades y demandas de las personas (actividades deportivas, exposiciones, viajes, excursiones a la nieve, etc.)
- **Organización de tres viajes de vacaciones** a Barcelona, Carrión de los Condes y Segovia.
- **Apoyo a las personas que hacen uso del servicio de alojamiento**, y al resto de las familias o personas que lo han demandado, para realizar actividades de autocuidado, gestiones personales, poder realizar visitas a sus familiares o facilitarles los encuentros.

Alojamiento

- **53 personas viven en las 3 casas:** Casa Helios en Torrelavega, Casa Matías en Santander y Casa Coll en Torrelavega.
- **Avance en prestar el apoyo personal según intereses individuales** de la persona, su familia y su entorno, superando el modelo de funcionamiento en pequeño grupo.
- Dos de las personas que vivían en Casa Coll han ido a la **nueva vivienda compartida**.

Formación

- **Formación prelaboral:** Participación de 46 personas.
- **Formación de adultos:** Participación de 72 personas en 3 grupos.
  - Grupo de formación en lavandería en el centro Marisma.
  - Grupos de formación en lavandería en el centro Horizon.
  - Grupo de formación en medioambiente en el centro Entorno.
- **Formación laboral:** Participación de 57 personas en 4 cursos.
  - Curso de Recuperación paisajística (Centro Entorno).
  - Curso de operario de instalaciones de tratamiento y eliminación de residuos urbanos (Centro Entorno).
  - Curso de jardinería y recuperación ambiental (Centro de Recursos)
- **Rehabilitación laboral:** Han participado 43 personas.

De las personas que han realizado acciones de formación laboral, 22 se han incorporado al empleo y 11 se incorporan a la bolsa de empleo.

Empleo

- **Prospección laboral:** Contactos con 172 empresas, llevándose a cabo la presentación de la entidad y del servicio en 89. 20 personas han logrado un puesto

Visita a Cuevas del Castillo

de trabajo en empresas de la región, 5 desde prospección y 15 a través de acciones de orientación laboral.

- **Apoyo en Puesto:** Se presta el servicio en itinerancia en los centros de empleo, apoyando a 34 personas.
- **Orientación laboral:** Se han desarrollado 4 grupos de orientación. Firma del Pacto para el desarrollo del Dispositivo Local de Orientación Integrado que dinamiza la ADL de Torrelavega, integrándonos en una red de servicios de orientación laboral en esta zona geográfica.
- **Formación Básica de Trabajadores:** Funcionamiento de cuatro grupos de formación básica: uno en Entorno, otro en Horizon y dos en Marisma, con un total de 36 trabajadores de SOEMCA y SAEMA.

Estas acciones se desarrollan en los tres Centros de Formación y Empleo: **Horizon** en Torrelavega, **Entorno** en Santander, **Marisma** en Maliaño y además en el **Centro de Recursos Agustín Bárcena**.

Ocio, deporte y acceso a la cultura

- 79 personas han participado en 10 pequeños grupos, 3 de los cuales se organizan de forma autónoma con seguimiento. **Se han realizado 70 salidas aprovechando los recursos comunitarios.**
- 69 personas han disfrutado de **talleres lúdicos y culturales**.
- 186 personas han participado en **5 excursiones y 21 en 3 estancias de fin de semana**.
- **Participación en marchas populares, eventos deportivos, senderismo, actividades culturales, festivas y populares…**

A NIVEL GENERAL DESTACAR:

Informática

- **Elaboración de bases de datos para mejorar la gestión** de: seguimiento de alianzas, recursos humanos, actas de reuniones… e implantado mejoras en algunas existentes.

Gestión de Recursos Humanos

- **Acciones para fomentar la implicación entre los profesionales nuevos**, llevando un seguimiento de la acogida del personal nuevo y evaluando el desempeño de dicho personal de nueva incorporación, organizando seminarios sobre el proyecto.
- **Se han realizado 63 acciones formativas internas y externas** con participación de 104 profesionales.
- **En Prevención y Salud Laboral:** se han actualizado las evaluaciones de riesgos de los Centros de Día, Alojamiento y Centro de Recursos y adaptado a la normativa los planes de emergencia del Centro Entorno, Centro de Día La Barca y Casa Helios.

Dimensión económica y de gestión Amica

Balance económico 2009

ORIGEN DE LOS INGRESOS	2009	
Subvenciones públicas	850.950,86 €	20,07%
Conciertos de plazas	1.662.461,05 €	39,21%
Subvenciones privadas	335.236,98 €	7,91%
Socios, cuotas y donaciones	631.569,75 €	14,90%
Ventas y otros ingresos	360.000,00 €	8,49%
Excepcionales y varios	399.257,65 €	9,42%
TOTAL	**4.239.476,29 €**	
DESTINO DE LOS GASTOS	**2009**	
Procesos estratégicos	250.274,56 €	6,48%
Procesos de apoyo	232.885,73 €	6,03%
Atención social y Valoración multidisciplinar	26.297,44 €	0,68%
Atención a la infancia	91.160,89 €	2,36%
Rehabilitación, I.T.H.	247.412,14 €	6,41%
Atención de dia	849.616,57 €	22,01%
Alojamiento	685.756,00 €	17,76%
Formación	1.043.786,94 €	27,04%
Empleo	315.933,21 €	8,18%
Ocio	117.667,16 €	3,05%
TOTAL	**3.860.790,64 €**	
TOTAL INGRESOS	**4.239.476,29 €**	
TOTAL GASTOS	**3.860.790,64 €**	
RESULTADO CONTABLE (SUPERAVIT)	**378.685,65 €**	
APLICACIÓN DEL SUPERAVIT:		
AMORTIZACIÓN DEUDA BANCARIA	**378.685,65 €**	

Evolución deuda bancaria Amica

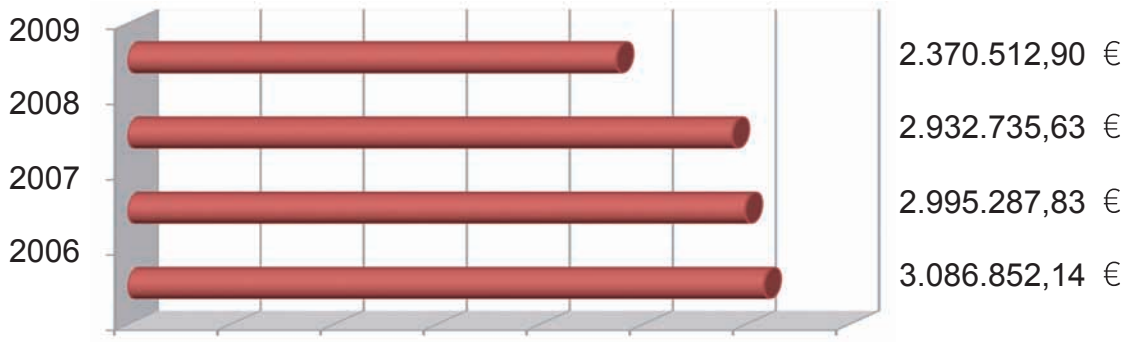

Gastos, ingresos e inversiones

GASTOS	2008	2009	
Ayudas monetarias y otros	44.094,62 €	36.871,09 €	
Aprovisionamientos	270.999,85 €	463.469,79 €	
Gastos de personal	2.375.902,97 €	2.459.040,60 €	
Amortización	255.049,50 €	262.088,02 €	
Otros gastos	439.049,07 €	492.378,84 €	
Variación de las provisiones	15.987,81 €	7.181,94 €	
Gastos financieros	125.221,32 €	129.388,15 €	
Gastos Excepcionales	99,86 €	0,00 €	
Impuesto sobre sociedades	10.444,33 €	10.372,21 €	
TOTAL GASTOS	**3.536.849,33 €**	**3.860.790,64 €**	**109,16%**
INGRESOS	**2008**	**2009**	
Ingresos de la entidad actividad propia	3.056.024,82 €	3.480.218,64 €	
Prestación de servicios	360.000,00 €	360.000,00 €	
Otros ingresos	372.147,51 €	378.494,96 €	
Ingresos financieros	8,85 €	17.225,30 €	
Beneficio enajenación inmovilizado	0,00 €	0,00 €	
Ingresos Excepcionales	0,00 €	3.537,39 €	
TOTAL INGRESOS	**3.788.181,18 €**	**4.239.476,29 €**	**111,91%**
RESULTADO CONTABLE (DEFICIT/SUPERAVIT)	**251.331,85 €**	**378.685,65 €**	
INVERSIONES	**109.320,70 €**	**98.935,23 €**	

Balance

		2008	2009
A) ACTIVO NO CORRIENTE		**6.273.102,09 €**	**6.110.442,05 €**
III	Inmovilizado material	5.016.660,19 €	4.866.475,89 €
IV	Inversiones inmobiliarias	1.238.565,07 €	1.225.596,58 €
V	Inversiones en empresas del grupo y asociadas a l/p	17.074,54 €	17.074,54 €
VI	Inversiones financieras a largo plazo	802,29 €	1.295,04 €
B) ACTIVO CORRIENTE		**1.548.859,15 €**	**1.543.848,83 €**
III	Usuarios y otros deudores de la actividad propia	473.994,68 €	340.081,07 €
IV	Deudores comerciales y otras cuentas a cobrar	771.980,65 €	769.807,42 €
V	Inversiones en empresas y entidades del grupo a c/p	265.700,00 €	344.200,00 €
VI	Inversiones financieras a corto plazo	5.803,20 €	19.507,11 €
VII	Periodificaciones a corto plazo	8.785,15 €	9.698,30 €
VIII	Efectivo y otros activos liquidos equivalentes	22.595,47 €	60.554,93 €
TOTAL ACTIVO (A+B)		**7.821.961,24 €**	**7.654.290,88 €**
A) PATRIMONIO NETO		**4.515.510,19 €**	**4.698.042,36 €**
A-1)	Fondos propios	254.076,14 €	632.761,79 €
A-3)	Subvenciones, donaciones y legados recibidos	4.261.434,05 €	4.065.280,57 €
B) PASIVO NO CORRIENTE		**1.493.208,90 €**	**1.982.676,74 €**
II	Deudas a largo plazo	1.493.208,90 €	1.982.676,74 €
C) PASIVO CORRIENTE		**1.813.242,15 €**	**973.571,78 €**
III	Deudas a corto plazo	1.446.823,30 €	414.078,18 €
VI	Acreedores comerciales y otras cuentas a pagar	366.418,85 €	559.493,60 €
TOTAL PATRIMONIO NETO Y PASIVO (A+B+C)		**7.821.961,24 €**	**7.654.290,88 €**

SOEMCA Empleo, S.L.

SOEMCA EMPLEO, S.L. finaliza el año con beneficios económicos y consigue mantener los puestos de trabajo, incluso con un discreto crecimiento de la plantilla.

Sistema de chips para control de ropa

A DESTACAR

- **Renovación del certificado en las lavanderías Alba 2 y Alba 3** según la norma ISO 9001-2000 y auditadas según la norma 2008.
- **Desarrollo de la alianza con FLISA** con diversas acciones como intercambios de visitas y apoyo para gestiones comerciales y acuerdos de precios en maquinaria a través de esta entidad.
- Inicio de la elaboración del **I Plan Estratégico de SOEMCA EMPLEO 2010/12** enmarcado en el III Plan Estratégico de AMICA.
- **SOEMCA continua participando activamente en la CEOE-Cepyme** a través de la Presidencia de la Asociación de lavanderos y tintoreros de Cantabria. Así como en la Cámara de Comercio de Torrelavega y en Cámara Cantabria, y en APEMECAC.
- **Ha solicitado su incorporación a AECEMCO**, Asociación Empresarial de centros especiales de empleo de COCEMFE.
- **Ha logrado un gran avance en mejorar el control del inmovilizado de la ropa de alquiler** en los hospitales de Sierrallana y Valdecilla y en la mantelería de alquiler a través del sistema de control de ropa por radiofrecuencia (chips).
- **Se ha realizado un estudio de viabilidad de Alba 2**, mejorando los resultados con respecto al año 2008.
- **El análisis y medidas de viabilidad en Confecciones Albor**, ha permitido mantener el número de clientes y reestructurar el personal del taller creando un grupo de trabajo más participativo. Se mejora la productividad de prendas por persona y día.
- **Se gana el concurso del Gobierno de Cantabria de prendas** para todos sus servicios residenciales.
- **Se establecen canales de coordinación** entre el proceso de alquiler con los procesos comercial, compras, contabilidad y facturación, con lavado y con logística.
- **Se aumenta la satisfacción de los clientes de las lavanderías**, según encuestas anuales y seguimiento trimestral en 4 puntos respecto a 2008.
- **Han sido elaboradas las evaluaciones de riesgos** en las 6 lavanderías de las Residencias donde se presta el servicio de lavado.

EVOLUCIÓN DE LOS KILOGRAMOS LAVADOS

Lavanderías industriales

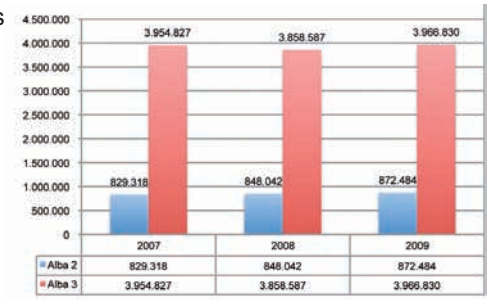

Lavanderías comerciales

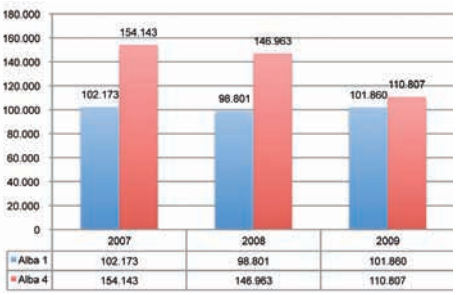

Centros de servicios de lavado

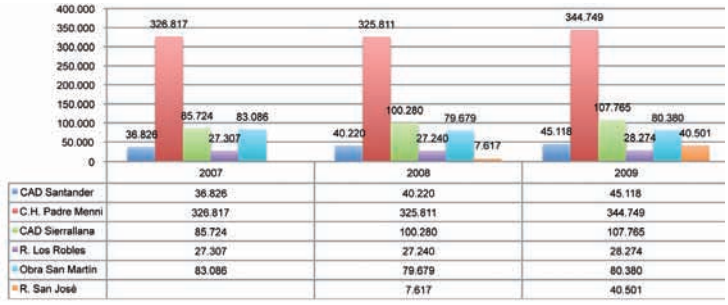

EVOLUCIÓN DEL NÚMERO DE CLIENTES

Actividad productiva	2007	2008	2009
Lavandería	378	365	394
Confección	353	363	387

- **Se ha firmado e implantado el Plan de Igualdad de SOEMCA con los representantes de los trabajadores** para afianzar dentro de las Políticas de Personal la igualdad de trato y de oportunidades y la conciliación de la vida familiar, laboral y personal dentro de la entidad. Con 25 acciones positivas y 10 promociones a categorías superiores.
- **Realización del 100% de las evaluaciones de desempeño** que correspondían para la concesión del incentivo.
- **Desarrolladas 63 acciones de formación** con participación de146 personas de la plantilla total de SOEMCA, que suponen un 48%.
- **Mejora en la satisfacción del personal**, pasando del 70% de personas satisfechas en 2008 al 89% en 2009. ■

SOEMCA EMPLEO, S.L. plantilla a 31/12/09

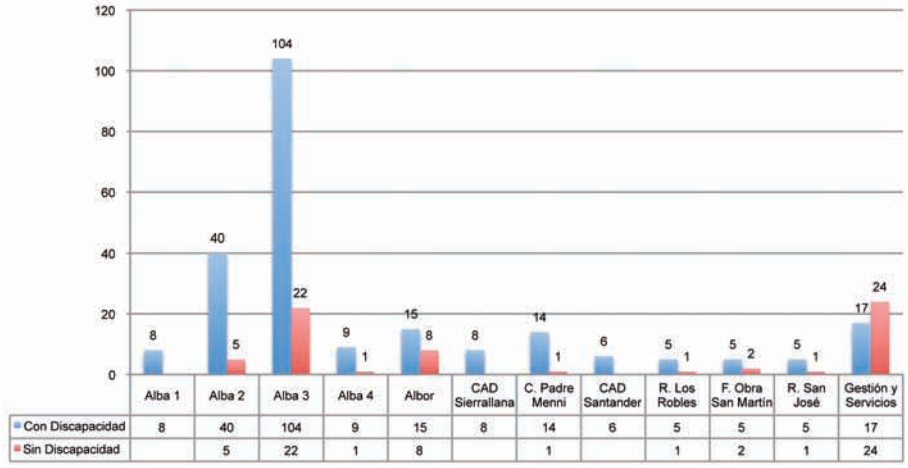

Con Discapacidad
TOTAL:
235 empleados

Sin Discapacidad
TOTAL:
65 empleados

Dimensión económica y de gestión SOEMCA

Explotación e inversiones

GASTOS	2008	2009	
Consumos de explotación	968.462,76 €	1.066.871,36 €	
Gastos de Personal	3.539.742,26 €	3.645.581,88 €	
Amortización	1.243.320,05 €	1.291.193,02 €	
Variación provisiones de tráfico	-2.723,05 €	22.311,64 €	
Otros gastos de explotación	1.693.755,22 €	1.696.147,28 €	
Gastos financieros	136.991,14 €	109.301,00 €	
Perdidas procedentes del inmovilizado	0,00 €	0,00 €	
Excepcionales	2.738,81 €	2.250,07 €	
Impuesto sobre sociedades	7.896,03 €	660,14 €	
TOTAL GASTOS	**7.590.183,22 €**	**7.834.316,39 €**	**103,22%**
INGRESOS	**2008**	**2009**	
Ingresos de explotación	7.378.053,27 €	7.643.680,50 €	
Ingresos financieros	3,75 €	1.376,18 €	
Beneficios enajenación inmovilizado	10.716,96 €	0,00 €	
Subvenciones capital transferidas al resultado	206.575,34 €	212.421,65 €	
Excepcionales	2.154,31 €	833,00 €	
TOTAL INGRESOS	**7.597.503,63 €**	**7.858.311,33 €**	**103,43%**
RESULTADO CONTABLE DE EXPLOTACION	**7.320,41 €**	**23.994,94 €**	
INVERSIONES	**1.129.701,28 €**	**1.220.471,68 €**	

TOTAL INGRESOS	**7.858.311,33 €**	
TOTAL GASTOS	**7.834.316,39 €**	
RESULTADO DE EXPLOTACION	**23.994,94 €**	

Balance

		2008	2009
A) ACTIVO NO CORRIENTE		**3.431.771,37 €**	**3.357.080,55 €**
I	Inmovilizado intangible	3.386,63 €	1.943,62 €
II	Inmovilizado material	3.421.659,15 €	3.352.380,82 €
V	Inversiones financieras a largo plazo	2.756,11 €	2.756,11 €
VI	Activos por impuesto diferido	3.969,48 €	0,00 €
B) ACTIVO CORRIENTE		**2.560.113,08 €**	**3.274.885,94 €**
II	Existencias	398.992,82 €	356.476,20 €
III	Deudores comerciales y otras cuentas a cobrar	2.059.479,74 €	2.875.284,15 €
V	Inversiones financieras a corto plazo	1.824,00 €	2.772,58 €
VI	Periodificaciones a corto plazo	19.316,12 €	19.785,60 €
VII	Efectivo y otros activos liquidos equivalentes	80.500,40 €	20.567,41 €
TOTAL ACTIVO (A+B)		**5.991.884,45 €**	**6.631.966,49 €**
A) PATRIMONIO NETO		**1.632.633,21 €**	**1.588.668,95 €**
A-1)	Fondos propios	964.261,50 €	988.256,44 €
A-3)	Subvenciones, donaciones y legados recibidos	668.371,71 €	600.412,51 €
B) PASIVO NO CORRIENTE		**938.991,09 €**	**881.624,27 €**
II	Deudas a largo plazo	608.378,31 €	596.022,04 €
IV	Pasivos por impuesto diferido	330.612,78 €	285.602,23 €
C) PASIVO CORRIENTE		**3.420.260,15 €**	**4.161.673,27 €**
III	Deudas a corto plazo	1.993.526,95 €	2.688.012,75 €
IV	Deudas con empresas del grupo a c/p	0,00 €	90.394,80 €
V	Acreedores comerciales y otras cuentas a pagar	1.426.733,20 €	1.383.265,72 €
TOTAL PATRIMONIO NETO Y PASIVO (A+B+C)		**5.991.884,45 €**	**6.631.966,49 €**

Sociedad de apoyo al empleo en medio ambiente S.L. (SAEMA)

SAEMA cierra el año con resultados económicos muy satisfactorios y se consolida como una empresa medioambiental generadora de empleo.

Gestión de Residuos Hospitalarios

Centro de recuperación y reciclaje

- **Implementación de acciones para lograr la Certificación de SAEMA** en el sistema de calidad de la Norma ISO 9000.
- Inicio del **I Plan Estratégico de SAEMA 2010-2012** enmarcado en el III Plan Estratégico de AMICA.
- Ha solicitado su incorporación a la **Asociación Empresarial de centros especiales de empleo de COCEMFE**.
- **Elaboración de Bases de datos de gestión de recuperación medioambiental**, de las visitas realizadas en el proceso de difusión medioambiental y gestión de residuos hospitalarios.
- **Renovación del convenio con la Consejería de Desarrollo Rural** para la ejecución del programa de eliminación de plantas invasoras, del contrato con MARE para la gestión del Punto Limpio de Astillero y firma de un contrato con el Servicio Cantabro de Salud para la gestión de residuos hospitalarios.

RESULTADOS GLOBALES DE PRODUCCIÓN

EVOLUCIÓN DE GESTIÓN DE KILOS

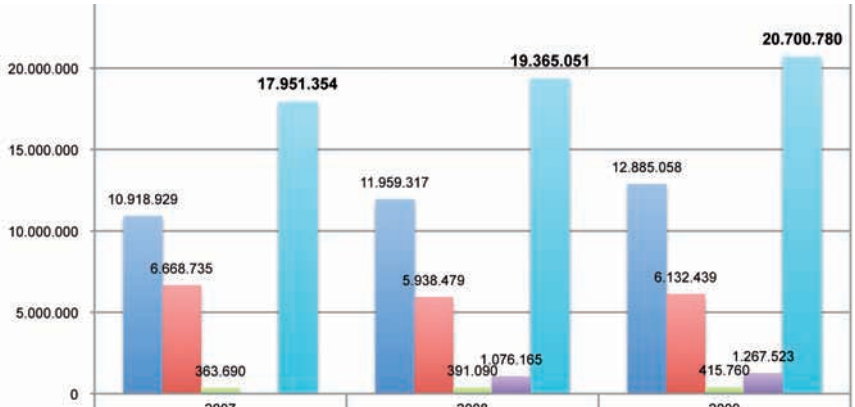

	2007	2008	2009
C. Recuperación y Reciclaje	10.918.929	11.959.317	12.885.058
Punto Limpio Astillero	6.668.735	5.938.479	6.132.439
Recogida de cartón puerta a puerta	363.690	391.090	415.760
Residuos hospitalarios		1.076.165	1.267.523
TOTAL	17.951.354	19.365.051	20.700.780

- **Ampliación de la actividad de eliminación de plantas invasoras con la creación de tres equipos más**, que se han sumado al que ya existía desde 2007, con los siguientes resultados:
  - Eliminación de especies invasoras: 134.626,8 Kg.
  - Residuos recogidos en las zonas de trabajo: 1.921,2 Kg.
  - Superficie de trabajo: 585.233,7 m^2
- **Se han desarrollado 2 campañas de divulgación medioambiental:** El Proyecto ¿Qué podemos hacer con nuestros residuos? a través del Ayuntamiento de Santander. Y Proyecto ¿Sabes qué hacer con los residuos? a través de la Consejería de Medio Ambiente.
- **Realización del 100% de las evaluaciones de desempeño** para la concesión del incentivo.
- **55 personas de la plantilla han participado en 32 acciones formativas** lo que suponen un 64% del total.
- **En Prevención y Salud Laboral se han realizado 7 evaluaciones de riesgos.** ■

Visita colegio Centro Entorno

SAEMA plantilla a 31/12/09

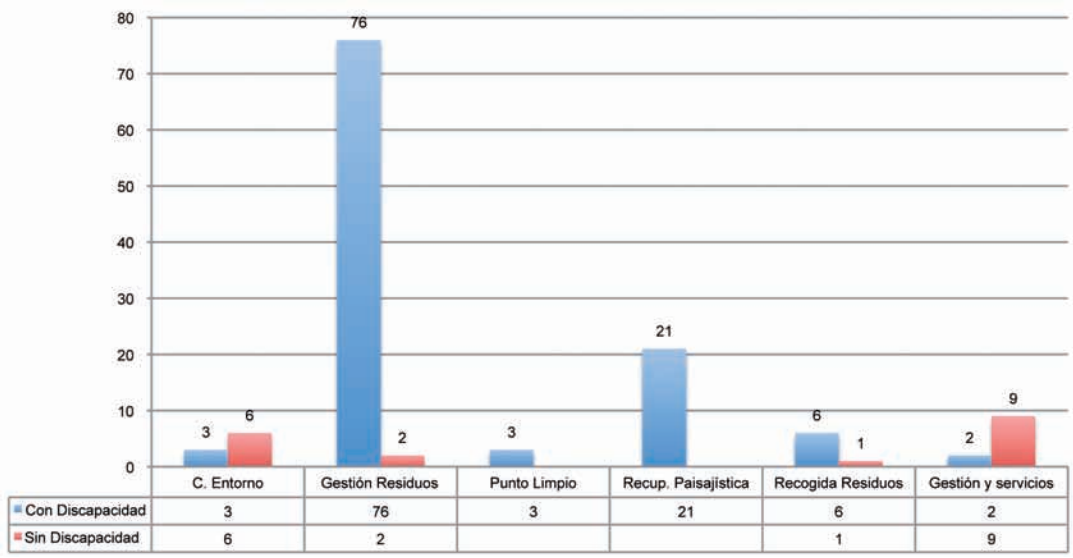

Con Discapacidad
TOTAL: 111 empleados

Sin Discapacidad
TOTAL: 18 empleados

Dimensión económica y de gestión SAEMA

Explotación e inversiones

GASTOS	2008	2009	
Consumos de explotación	579.427,93 €	597.006,67 €	
Gastos de Personal	937.832,44 €	1.138.294,06 €	
Amortización	83.626,73 €	109.651,63 €	
Variación provisiones de tráfico	0,00 €	0,00 €	
Otros gastos de explotación	426.779,01 €	431.136,49 €	
Gastos financieros	18.982,21 €	24.390,95 €	
Perdidas procedentes del inmovilizado	0,00 €	0,00 €	
Excepcionales	351,80 €	0,00 €	
Impuesto sobre sociedades	-20.330,09 €	-38.588,43 €	
TOTAL GASTOS	**2.026.670,03 €**	**2.261.891,37 €**	**111,61%**
INGRESOS	**2008**	**2009**	
Ingresos de explotación	2.046.557,11 €	2.374.016,44 €	
Ingresos financieros	651,70 €	1.376,42 €	
Beneficios enajenación inmovilizado	0,00 €	0,00 €	
Subvenciones capital transferidas al resultado	38.222,40 €	53.565,51 €	
Excepcionales	1.590,02 €	2.939,44 €	
TOTAL INGRESOS	**2.087.021,23 €**	**2.431.897,81 €**	**116,52%**
RESULTADO CONTABLE DE EXPLOTACION	**60.351,20 €**	**170.006,44 €**	
INVERSIONES	**246.340,09 €**	**111.234,82 €**	

TOTAL INGRESOS	**2.431.897,81 €**	
TOTAL GASTOS	**2.261.891,37 €**	
RESULTADO DE EXPLOTACION	**170.006,44 €**	

Balance

		2008	2009
A) ACTIVO NO CORRIENTE		**618.521,93 €**	**707.173,94 €**
I	Inmovilizado intangible	610,43 €	4.489,59 €
II	Inmovilizado material	577.670,93 €	597.987,76 €
V	Inversiones financieras a largo plazo	532,37 €	532,37 €
VI	Activos por impuesto diferido	39.708,20 €	104.164,22 €
B) ACTIVO CORRIENTE		**512.392,92 €**	**955.162,14 €**
III	Deudores comerciales y otras cuentas a cobrar	494.590,48 €	860.536,90 €
IV	Inversiones financieras en empresas del grupo a c/p	0,00 €	72.300,00 €
V	Inversiones financieras a corto plazo	563,40 €	882,28 €
VI	Periodificaciones a corto plazo	6.264,20 €	7.445,55 €
VII	Efectivo y otros activos liquidos equivalentes	10.974,84 €	13.997,41 €
TOTAL ACTIVO (A+B)		**1.130.914,85 €**	**1.662.336,08 €**
A) PATRIMONIO NETO		**420.098,21 €**	**620.921,75 €**
A-1)	Fondos propios	245.569,82 €	415.576,26 €
A-3)	Subvenciones, donaciones y legados recibidos	174.528,39 €	205.345,49 €
B) PASIVO NO CORRIENTE		**138.090,96 €**	**533.366,01 €**
II	Deudas a largo plazo	62.552,48 €	443.931,41 €
IV	Pasivos por impuesto diferido	75.538,48 €	89.434,60 €
C) PASIVO CORRIENTE		**572.725,68 €**	**508.048,32 €**
III	Deudas a corto plazo	202.108,11 €	273.726,27 €
IV	Deudas con empresas del grupo y asociadas a c/p	0,00 €	948,58 €
V	Acreedores comerciales y otras cuentas a pagar	370.617,57 €	233.373,47 €
TOTAL PATRIMONIO NETO Y PASIVO (A+B+C)		**1.130.914,85 €**	**1.662.336,08 €**

Instituciones financiadoras y colaboradoras

ENTIDADES FINANCIADORAS:

- Ministerio de Sanidad y Política Social
- Consejería de Empleo y Bienestar Social
- Consejería de Industria y Desarrollo Tecnológico
- Consejería de Educación
- Consejería de Medioambiente
- Consejería de Desarrollo Rural, Ganadería, Pesca y Biodiversidad
- Consejería de Cultura, Turismo y Deporte
- Consejería de Presidencia
- Consejería de Sanidad
- Parlamento de Cantabria
- Ayto. Santander
- Ayto. Santoña
- Ayto. Astillero
- Ayto. Torrelavega
- Ayto. Reinosa
- Ayto. Camargo
- Ayto. Entrambasaguas
- Ayto. Arenas de Iguña
- Ayto. Bárcena de Cicero
- Ayto. Campoo de En Medio
- Ayto. Castañeda
- Ayto. Corvera de Toranzo
- Ayto. Los Corrales de Buelna
- Ayto. Mazcuerra
- Ayto. Medio Cudeyo
- Ayto. Molledo
- Ayto. Polanco
- Ayto. Piélagos
- Ayto. Reocín
- Ayto. Ribamontán al Mar
- Ayto. Ruente
- Ayto. San Felices de Buelna
- Ayto. Santillana del Mar
- Fundación Tripartita Formación
- Fundación Bancaja
- Fundación Barclays
- Fundación Can
- Fundación Luis Vives
- Fundación Marcelino Botín
- Fundación Once
- Fundación Teletón
- Obra Social Caja Cantabria
- Obra Social Caja Duero
- Obra Social La Caixa
- Barclays
- Banco Santander
- Caja Cantabria
- Caja Laboral
- Once
- Desperdicios Papel del Norte S.L.

EMPRESAS PROMOTORAS EN INSERCIÓN LABORAL:

-
- Kiabi
- Uvesco
- Centro Hospitalario Padre Menni
- Transportes y Logística Cabo

OTRAS COLABORACIONES:

- Imprenta Teran
- Infocosa
- Díaz Villegas Asesoría
- Esmade S.A.
- Fontanería Ingualva S.L.
- J&Card-S Project, S.L
- Río Sajón Construcciones
- Talleres J.M. López S.L.
- Riusa
- Lopez y Tresgallo, S.L
- Joaquín Fernández Illera
- Estudio Arquitectura Luis Castillo
- Celestino Rodríguez S.A.
- Amichi Serigrafias Sl
- Farmacia Ceballos
- José Luis Alonso Asesores S.L.
- Look and Find
- Muebles Muriedas S.A.
- Telnor S.L.
- Vidroplast Puente S.A.
- Uribe&Quintana Asesores
- Ortored
- Disgarsa
- La Garlopa
- Asociación de Vecinos Ara del Dobra
- Cuadros Vicente
- Pedro Barrio
- Rafael Crespo
- Claudio de la Osa
- Fernando García Valdeón

Nuestro más sincero agradecimiento a todas las personas y entidades que día tras día colaboran para hacer realidad nuestro proyecto y a las que nos han acompañado en las celebraciones de nuestro 25 aniversario.

Amica 25 años descubriendo capacidades

S·O·E·M·C·A

SAEMA

Bº Sierrapando, 508. 39300 Torrelavega-Cantabria. España | Tel./Fax: +34 942 89 52 09 / 942 80 21 15 | correo@amica.es

www.amica.es